

**CARACTERÍSTICAS DEL FONDO**

Monto Mínimo Inicial	\$100,00
Monto Mínimo Adicional	\$25,00
Permanencia Mínima	15 Días
Preaviso para Retiro	48 Horas

Todos sus comentarios, sugerencias o quejas puede enviarnos a nuestro correo electrónico: [interfondos@bancointernacional.com.ec](mailto:interfondos@bancointernacional.com.ec)

**SITUACIÓN DEL MERCADO LOCAL E INTERNACIONAL**  
- INFORMACIÓN FINANCIERA AL MES DE DICIEMBRE 11

**PRINCIPALES TASAS DE INTERES LOCALES**

Interbancaria	0,20%	↔
Tasa Básica del B.C.E.*	0,20%	↔
Tasa Activa Referencial*	8,17%	↔
Tasa Pasiva Referencial*	4,53%	↔
Tasa de Interés legal*	8,17%	↔
Tasa Máxima Convencional	9,33%	↔

\* Vigentes para el mes de Enero del 2012  
\* Fuente : Página WEB BCE

**COTIZACIÓN DE MONEDAS**

Euro	EUR	(# USD * EUR)	1,30	↔
Libra Esterlina	GBP	(# USD * GBP)	1,56	↔
Yen Japonés	JPY	(#JPY * USD)	76,74	↔
Franco Suizo	CHF	(#CHF * USD)	0,93	↔
Corona Sueca	SEK	(#SEK * USD)	6,89	↔

\* Cotizaciones Referenciales al 01-ene-12  
\* Fuente : Bloomberg

**PRINCIPALES INDICADORES ECONÓMICOS**

Bonos GL12 (Pr)	38,00%	↔
Bonos GL30 (Pr)	37,83%	↔
Dow Jones	12.217,60	↔
Nasdaq (IQX)	2.221,01	↔
Precio Petroleo WTI	\$ 101,60	↔
UVC	\$ 2,6289	↔

\* Cotizaciones Referenciales al 30-nov-11  
\* Fuente : Bloomberg

**TASAS DE INTERES INTERNACIONALES**

LIBOR		
30 Días	0,29%	↔
90 Días	59,00%	↔
180 Días	0,81%	↔
360 Días	1,13%	↔
PRIME	3,25%	↔

\* Cotizaciones Referenciales al 01-ene-12  
\* Fuente : Bloomberg

↕ = Al alza con respecto al anterior fin de mes  
↔ = A la baja con respecto al anterior fin de mes  
↔ = Estable

**CALIFICACION DE RIESGO**

Riesgo Fondo	Riesgo Integral	Riesgo Fiduciario	Riesgo de Mercado
AAA-	C 2f	Nivel 1	2

"AAA" Corresponde a las cuotas de los fondos en los que la administradora de fondos tiene una excelente capacidad técnica, operativa y económica; su política de inversión es excelente y el riesgo es casi nulo.

"C" Estos fondos están dirigidos a los inversionistas que tienen un perfil de inversión conservador que busca rentabilidad, pero con una probabilidad mínima de pérdidas de capital o niveles de severidad muy bajos.

"2f" Dentro de su perfil, corresponde a fondos con una moderada volatilidad ante variaciones en las condiciones del mercado.

"Nivel 1" Corresponde a los fondos en los que la estructura organizacional de la administradora de fondos, la solvencia y calidad en los aportantes del fondo, así como la política de inversión del mismo son excelentes.

"2" Dentro de su perfil, corresponde a un fondo con una moderada volatilidad ante variaciones en las condiciones de mercado.

Estas categorizaciones podrán ser complementadas si correspondiese, mediante los signos (+/-) mejorando o desmejorando respectivamente la calificación alcanzada.

**PRINCIPALES ASPECTOS ECONOMICOS Y RELEVANTES**

- El presidente ejecutivo de la Asociación de Bancos Privados del Ecuador (ABPE), César Robalino, indicó que el año termina relativamente bien en el sistema financiero y en todo el país. Sostuvo que se cerrará con 17% a 18% de utilidad neta. Sin embargo, aclaró que no se puede decir que es una alta rentabilidad pues hay otras en América Latina que son mejores.

Mencionó que algunos bancos aumentaron las provisiones, lo que puede decir rentabilidad, sin embargo aclaró que la situación tampoco es de las mejores, pues existen economías con rentabilidades mayores.

- El precio actual de el barril de petróleo WTI, Intermedio de Texas de referencia Estados Unidos presentaba cifras positivas al subir en 0,29 dólares para cotizar y ubicarse en 99,65 dólares en comparación a los 99,36 dólares de la jornada anterior (precio del petróleo Jueves 29 de Diciembre del 2011) precio por barril de petróleo WTI en el mercado de Nueva York.

Según expertos el precio actual de el barril de petróleo WTI avanzaba a causa de las cifras negativas de el dólar frente a las principales divisas internacionales.

Por otro lado el precio actual de el barril de petróleo Brent (Londres) de referencia Europa presentaba cifras positivas al subir en 0,45 dólares para cotizar y ubicarse en 108,01 dólares en comparación a los 107,26 dólares de la jornada anterior, precio por barril de petróleo Brent en el mercado de Londres.

INTERFONDOS

**EVOLUCION DEL PATRIMONIO**

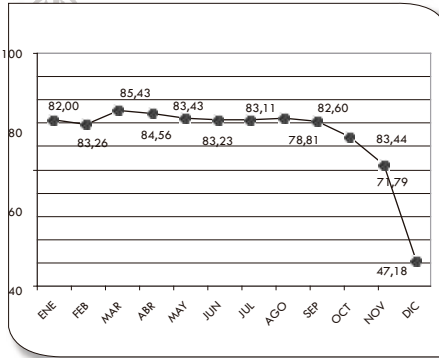

**EVOLUCION DE LA RENTABILIDAD**

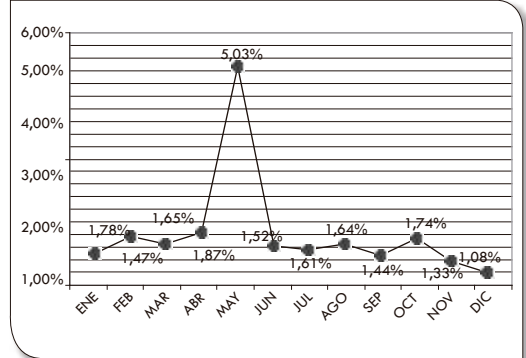

Rendimiento acumulado del Fondo	1,90% Anual
Rendimiento neto del mes	1,08% Anual
Rendimiento promedio en el año	1,86% Anual
Valor de unidad al 30 de noviembre 2011	156,858752
Patrimonio al 30 de noviembre 2011	47,175,067
Comisión promedio cobrada por la administradora	1,02%

**DISTRIBUCIÓN DEL PORTAFOLIO POR CALIFICACIÓN**

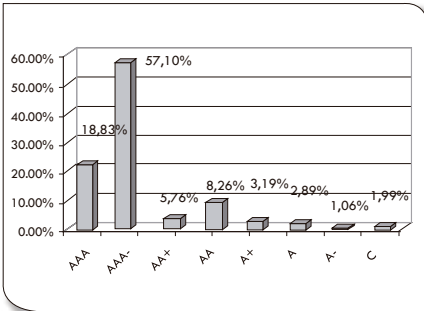

**PORTAFOLIO POR TIPO DE PAPEL**

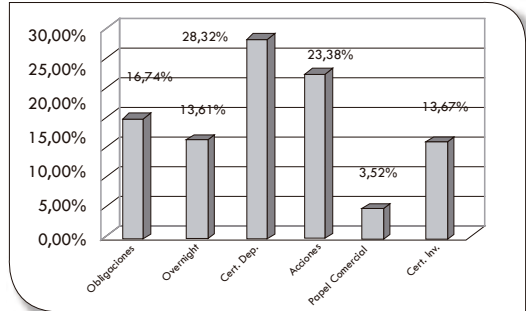

**DISTRIBUCIÓN DEL PORTAFOLIO POR TIPO DE EMISOR**

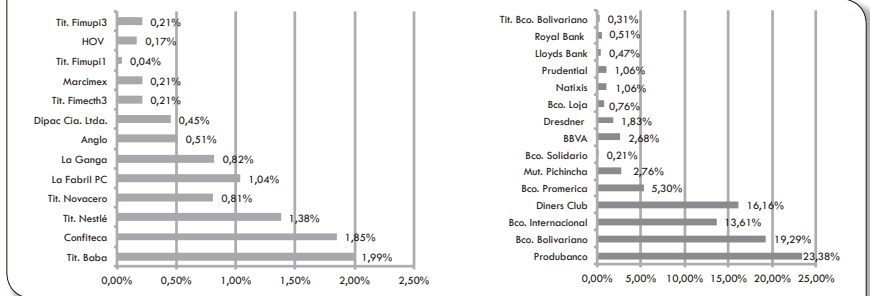

"Los depósitos a la vista o a plazo fijo realizada por el Fondo Administrado de Inversión en Instituciones Financieras privadas sujetas al control de la Superintendencia de Bancos y Seguros, bajo modalidades legalmente aceptadas, están cubiertas con el seguro de depósitos administrado por la Corporación de Seguro de Depósitos, de acuerdo con lo que dispone la Ley de Creación de la Red de Seguridad Financiera y las normas de carácter general expedidas por la Junta Bancaria. El valor de cobertura a partir del 1 de enero de 2010 es de hasta US \$ 28.000,00, conforme lo resuelto por el Directorio de la Corporación de Seguro de Depósitos, mediante Resolución N° COSEDE-DIR-2010-003 de 13 de enero de 2010, publicada en el Registro Oficial N° 125 de 8 de febrero de 2010."

La actividad de la Administradora es totalmente independiente a las actividades del Grupo Financiero Banco Internacional y está controlada por la Superintendencia de Compañías.

**COSTOS POR SERVICIOS VIGENTES A CARGO DEL PARTICIPE \***

Emisión por certificados. US\$ 1.00 (a partir del segundo); Copia de documentos de archivo; US\$ 2.00 por documento  
Los siguientes costos no son percibidos por la Administradora ni por el fondo de inversión, pero son cobrados por el Banco prestatario del servicio:  
Emisión de cheque del exterior US\$ 10.00 ;Transferencias al exterior hasta US\$ 50.000 : US\$ 55,49 ; Costo mensaje swift por transferencias al exterior US\$ 30.00 ;  
Transferencias vía Banco Central a otros Bancos US\$ 2.00. \* Datos para el mes de enero 2012.

**Estimado cliente:**

Todo retiro debe ser solicitado con 48 horas hábiles de anticipación y cumplidos los 15 días de permanencia mínima, en caso de solicitar rescates antes de las 48 horas (preaviso) y antes de los 15 días (permanencia mínima) se cobrará el 1% sobre el monto a retirar en cada caso.